

Panel de expertos del ICJCE



Resultados de la consulta
del primer semestre de 2017

ISSN: 2603-672X

Edición: Junio de 2017

© Instituto de Censores Jurados de Cuentas de España

Portada:

Sede del Col·legi de Censors Jurats de Comptes de Catalunya. Barcelona.

Introducción

El panel de expertos del Instituto de Censores Jurados de Cuentas de España está compuesto por 34 auditores, pertenecientes a firmas y despachos de auditoría de diferentes tamaños de toda la geografía nacional.

Los miembros del panel auditan las cuentas anuales de varios cientos de empresas medianas a muy grandes de todo el país, o las asesoran en áreas vinculadas con la contabilidad, las finanzas o los procesos concursales, por lo que su opinión viene conformada por su experiencia diaria como socios de una entidad mercantil y por el conocimiento que tienen de las empresas para las que trabajan.

Las preguntas que componen la encuesta periódica van referidas a la evolución positiva o negativa de las variables económicas más importantes que definen la marcha de las empresas del ámbito geográfico al que pertenece cada experto.

Preguntas específicas del semestre

1. Las expectativas oficiales de crecimiento señalan un 2,8% para la economía española. En su opinión, ¿el dato real será superior o inferior al previsto?
2. A pesar de los récords históricos del pasado año, ¿cómo ve la evolución del negocio turístico en 2017 respecto a 2016?
3. ¿Cómo afectará la negociación del Brexit a la confianza del empresario español?
4. ¿Cómo evolucionará el tipo de interés a lo largo de 2017?
5. ¿Cómo afectaría una complicación de la situación política interna o la denominada “tensión territorial” a la confianza del empresario español?

Preguntas permanentes en cada semestre

Qué piensa de la evolución de:

1. La cifra de negocios actual en relación al período anterior.
2. La cifra de negocios futura esperada de las empresas.
3. La actividad económica, en general, en términos del gasto en consumo.
4. Número de empresas, considerando creación por un lado y cierre, liquidación o concurso de empresas por otro.
5. Creación de empleo fijo.
6. Creación de empleo temporal o estacional.
7. La evolución del salario medio.
8. La conflictividad laboral.
9. La inversión en bienes de equipo.
10. La inversión en internacionalización o adquisición de empresas.
11. La liquidez de las empresas.
12. El endeudamiento empresarial.
13. La aportación de nuevos fondos de los accionistas (ampliaciones de capital).
14. El resultado empresarial.
15. El dividendo a cuenta o con cargo al resultado.

Factores coyunturales

+90%

estima que se superará el crecimiento del 2,8% previsto por el Gobierno

En lo relativo a las preguntas específicas según la coyuntura, existe un moderado pero general optimismo respecto de la evolución del resto del año 2017:

a. Existe una opinión generalizada de que se superará el crecimiento del 2,8% previsto por el Gobierno, (más del 90% de los cuestionarios recibidos), e incluso un 5% indica que se superará ese porcentaje de manera muy significativa.

b. Lo mismo sucede respecto de la evolución del turismo en 2017, donde el 100% prevé incrementos. La diferencia estriba tan solo en que un 70% cree que después de las tasas tan altas de ocupación del pasado año, el crecimiento en 2017 será moderado y el 30% que piensa que se incrementará considerablemente.

Factores coyunturales

c. Respecto del Brexit, casi la mitad de los expertos consultados creen que la negociación del Brexit, al menos en el corto plazo, no tendrá un efecto neutro, dividiéndose el resto de los opinantes en dos grupos completamente diferentes: el 20% estima que afectará de manera moderadamente negativa a las expectativas del empresariado español, mientras que el 35% estima que el Brexit puede resultar positivo, reforzando dichas expectativas.

Esta disparidad de opiniones es razonable considerando que parte de los expertos procede de regiones muy vinculadas al turismo inglés, mientras que otros pertenecen a regiones con industria que compite con las exportaciones británicas.

d. Otra cuestión importante consiste en la opinión general, que puede tener mucha repercusión sobre la vida cotidiana de las familias y empresas españolas, de que los tipos de interés comenzarán a subir en la segunda parte del año, de manera muy suave, piensa el 30% de la muestra, de manera moderada, piensa la mayoría del colectivo, un 60% y todavía queda un 10% que estima que el crecimiento del tipo de interés será fuerte.

En lo relativo al informe sobre coyuntura que responde a una serie de preguntas estables a lo largo del tiempo, podemos asegurar que la confianza de los expertos remonta de manera considerable, tras las incertidumbres del otoño pasado, debida entonces a la ausencia de un Gobierno y la posibilidad de terceras elecciones:

- La evidencia de la evolución positiva de la cifra de negocios fundamenta la opinión de que la tendencia creciente de las ventas no solo se mantendrá, sino que crecerá algo más rápidamente. La evolución favorable del turismo y las exportaciones alimenta la tendencia.
- Igualmente se mantiene la evolución favorable, lenta, pero continuada, en la creación de nuevos negocios y empresas en todo el período considerado (mayo 16-mayo 17).
- Por todo ello, el clima de confianza de los intervinientes en el estudio de coyuntura supera en más de medio punto, la ya de por sí cifra positiva del pasado año.

Se mantiene la evolución favorable y continuada en la creación de nuevos negocios y empresas

Evolución de la economía en general 2016-2017

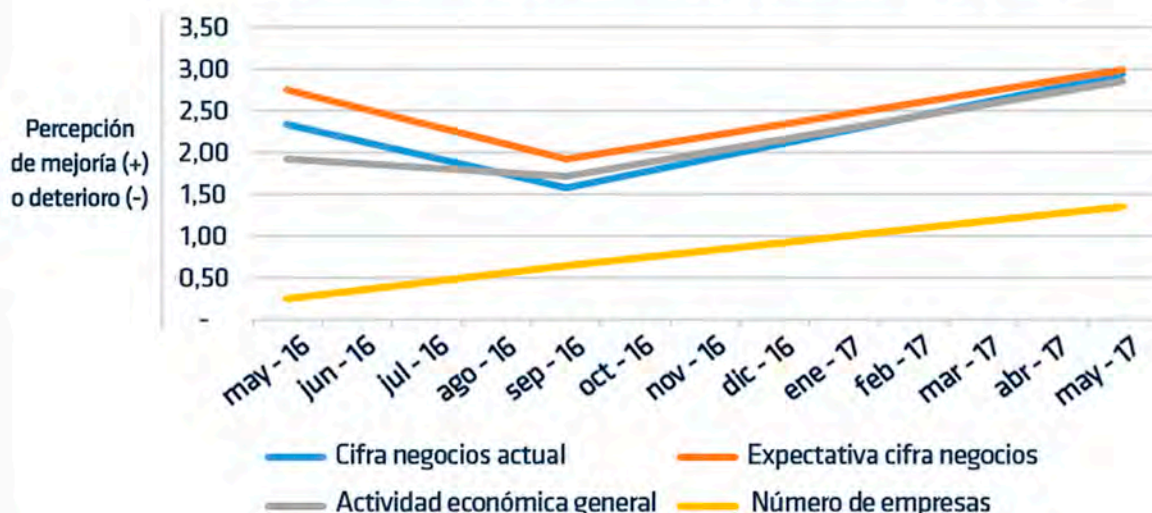

En términos de inversión, vuelve a remontar la expectativa de inversión en bienes de equipo (+0,7 puntos), y los expertos opinan que también crece la inversión en internacionalización y diversificación, si bien a un ritmo algo menor, (+0,25 puntos).

Por otro lado, la percepción sobre las inversiones dirigidas a la reducción de costes desciende significativamente (casi 1 punto), lo que es positivo, ya que el ajuste de costes se realizó en la pasada crisis mediante cierre de instalaciones y reducciones de plantilla. Refuerza el aspecto positivo, la opinión de que se ha vuelto a la senda de la inversión en investigación, que crece de manera significativa.

Evolución de la inversión 2016-2017

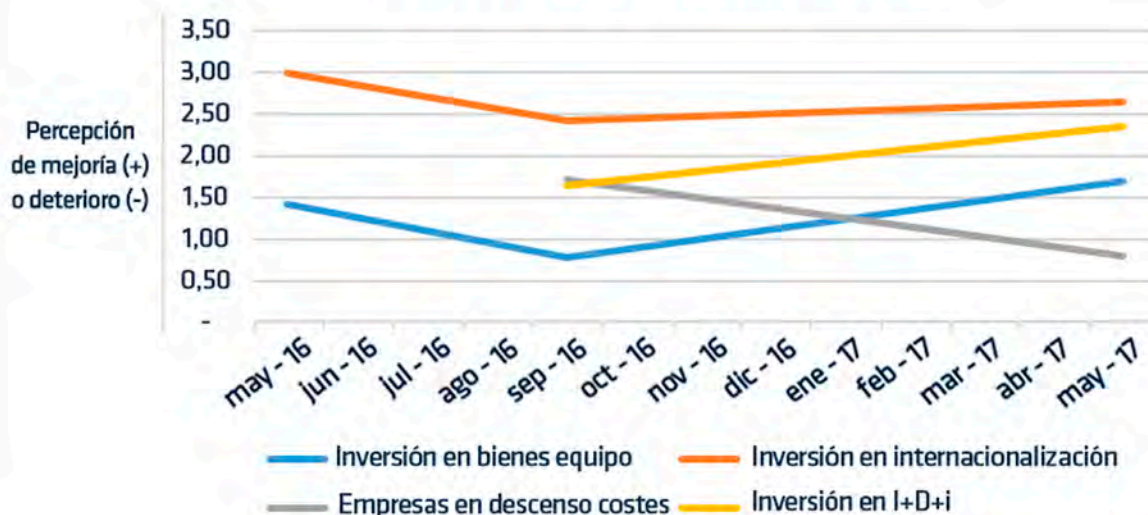

Respecto de la evolución del empleo, la percepción es el crecimiento ligero del empleo eventual, pero el movimiento importante es el inicio, con fuerza, de la creación de empleo fijo (más de 1 punto), cuando el año pasado esta variable era muy débil, y casi plana en otoño. Ello está permitiendo un tímido pero positivo efecto en la evolución de los salarios, cuando la opinión generalizada del pasado año era que estaban todavía en un ajuste negativo.

El único lunar en la evolución del empleo, es un ligerísimo crecimiento de la conflictividad laboral, pero todavía en unos índices muy reducidos.

Empleo, sueldos y conflictividad 2016-2017

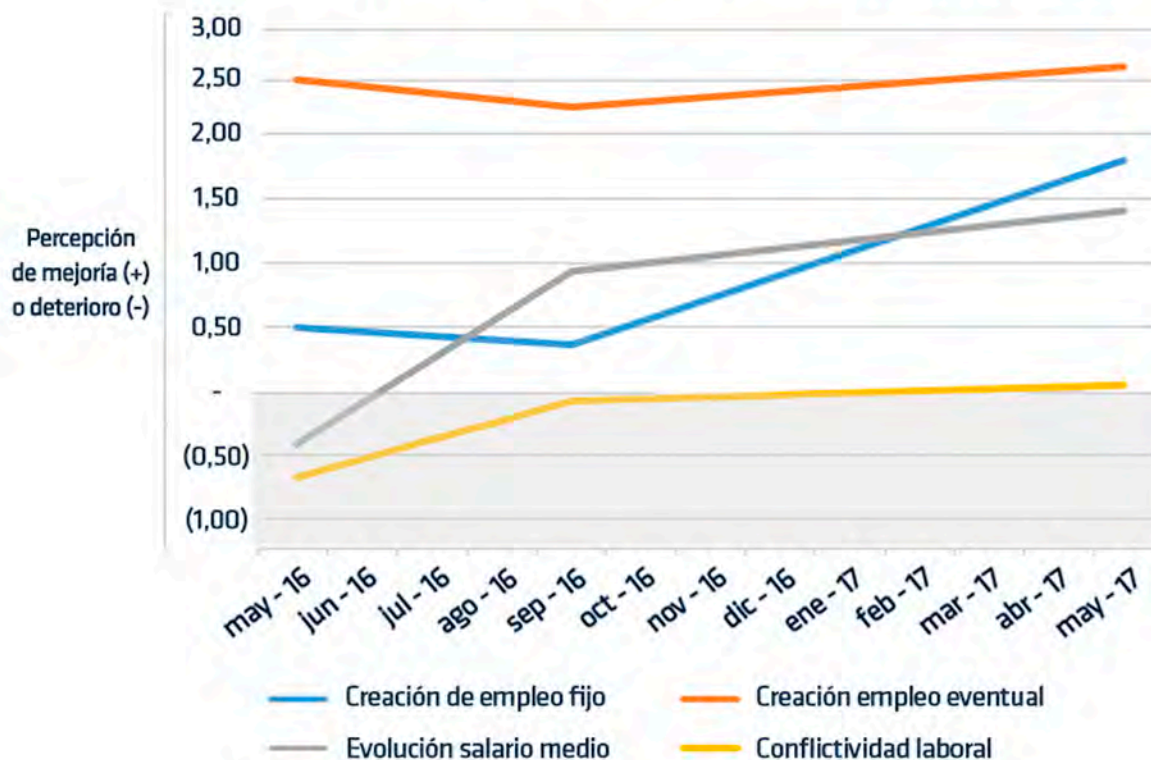

Esta evolución está permitiendo, según nuestros expertos, una reducción leve pero muy necesaria del endeudamiento empresarial, así como un crecimiento de la liquidez de las compañías, y ello a pesar del crecimiento de las inversiones antes comentado.

También es significativa la vuelta de las ampliaciones de capital, es decir, los empresarios están realizando nuevas aportaciones a sus negocios, lo que revela un aumento de la confianza en la evolución futura de los mismos.

En definitiva, parece que el denominado círculo virtuoso de la economía está en marcha: mayores ventas implican más empleo y beneficio, que redundan en nuevas inversiones y crecimiento de las empresas.

La percepción del crecimiento del empleo fijo mejora en más de 1 punto sobre 10

Evolución liquidez, endeudamiento e inversión de los accionistas 2016-17

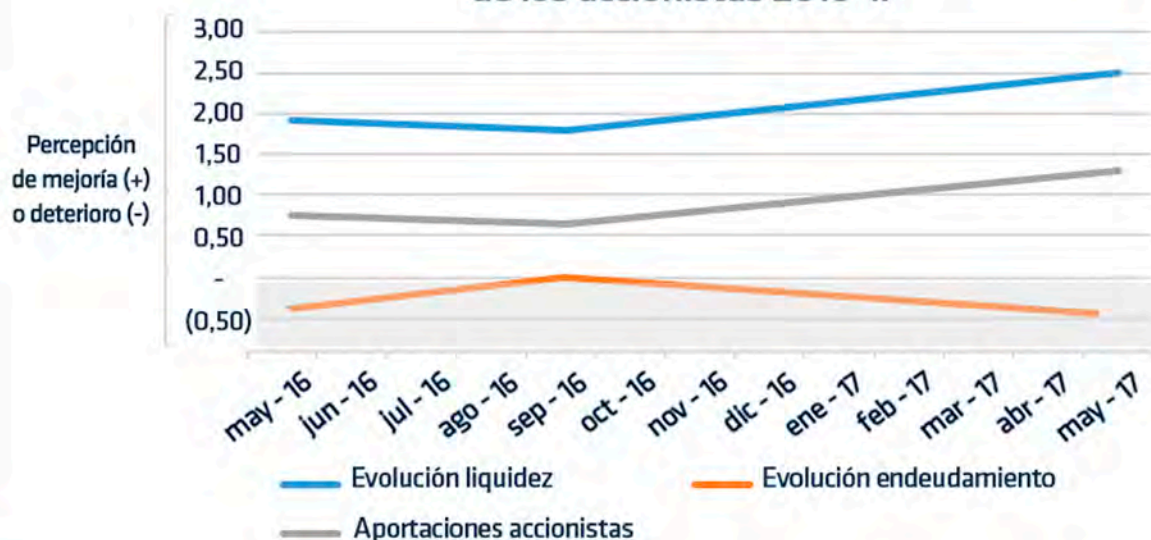

Y el corolario de todo lo anterior, se encuentra en línea, los resultados empresariales estarían aumentando, y como consecuencia de lo anterior, vuelven a repartirse dividendos, cuando tan solo hace un año, estos seguían disminuyendo en una caída que comenzó al inicio de la crisis.

Resultado empresarial y dividendos 2016-17

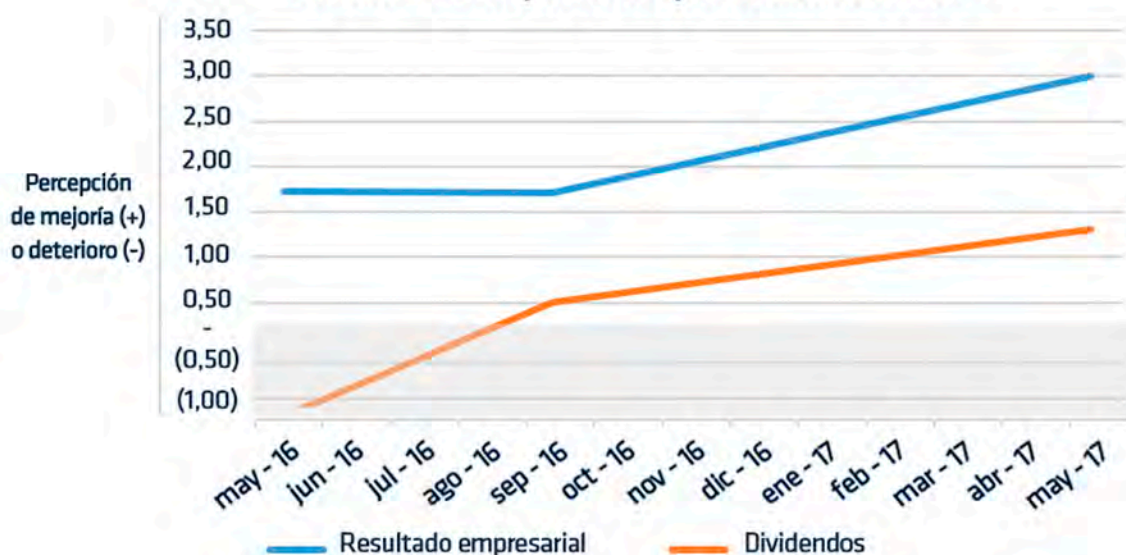

Vuelven, tímidamente, el reparto de dividendos y las ampliaciones de capital

Conclusiones generales

El resumen de las opiniones recogidas en positivo en todos los frentes:

a. Las ventas están creciendo, con sólidos apoyos en la evolución de los sectores turístico, en el que se rompen récords, y exportador. Los expertos creen que las expectativas oficiales de crecimiento económico se quedarán cortas.

b. La lenta evolución del proceso denominado Bréxit es un factor que no merma la confianza, aunque se considera que sería negativo para la misma cualquier complicación que proceda del empeoramiento de las denominadas “tensiones territoriales”.

Se generaliza la percepción de la creación neta de empresas, y con ella una evolución favorable de la creación de empleo, tanto eventual, como fijo, que estaría creciendo con fuerza. Los salarios han iniciado el camino al alza y la conflictividad laboral, aunque se incrementa, sigue en niveles mínimos.

El aumento de las inversiones productivas en bienes de equipo, I+D+i e internacionalización no está impidiendo una ligera disminución del endeudamiento y el aumento de la liquidez, empleando fondos procedentes del incremento del resultado y de las nuevas aportaciones de los inversores, que parecen ver despejadas sus dudas respecto de la existencia de un círculo virtuoso.

Sobre el ICJCE

El Instituto de Censores Jurados de Cuentas de España – ICJCE –, creado en 1942, agrupa a más de 5.000 auditores y más de 600 sociedades de auditoría, que representan más del 80% de la facturación del sector. Es una Corporación de Derecho Público vinculada orgánicamente al Ministerio de Economía y Competitividad. Cuenta con 13 sedes distribuidas por toda España además de 2 Colegios autonómicos, además de sus oficinas centrales.

Para más información:

Instituto de Censores Jurados de Cuentas de España
Paseo de la Habana, 1 - C.P. 28036 - Madrid
Tlfno. 914 46 03 54
Email: auditoria@icjce.es

